

# Fietslease DirectLease

ALGEMENE VOORWAARDEN FIETSLEASE

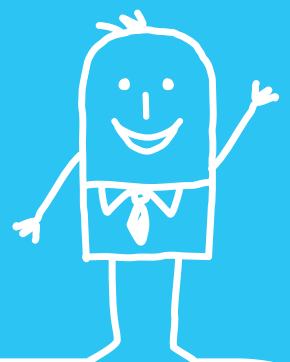

# Inhoud

Definities .....	3
Artikel 1 Toepasselijkheid en wijziging .....	4
Artikel 2 Het aanbod/de offerte .....	4
Artikel 3 De documenten van de Leaseovereenkomst en hun onderlinge rangorde .....	4
Artikel 4 Rechtsverhouding .....	4
Artikel 5 Duur van de Leaseovereenkomst en ingang van de Leaseperiode .....	5
Artikel 6 Aflevering Voertuig .....	5
Artikel 7 Het Termijnbedrag en wijzigingen .....	5
Artikel 8 Betaling van het Termijnbedrag en van andere bedragen .....	6
Artikel 9 Aanbrengen van accessoires .....	6
Artikel 10 Verzekeringsvoorwaarden .....	7
Artikel 11 Gebruik Voertuig .....	8
Artikel 12 Reparatie en onderhoudsbeurt .....	7
Artikel 13 Vervangend Voertuig .....	9
Artikel 14 Beslag op het Voertuig en boetes .....	9
Artikel 15 Opzegging Leaseovereenkomst voor einde Leaseperiode .....	9
Artikel 16 Ontbindingsvergoeding .....	9
Artikel 17 Schade door gebrek aan het Voertuig .....	10
Artikel 18 Adreswijziging .....	10
Artikel 19 Toepasselijk recht .....	10
Artikel 20 Wijziging van de Leaseovereenkomst .....	10
Artikel 21 Hoofdelijkheid .....	10
Artikel 22 Inlevering van het Voertuig en afhandeling van de Leaseovereenkomst .....	10
Artikel 23 Eindafrekening .....	11
Artikel 24 Overdraagbaarheid .....	11
Artikel 25 Overmacht .....	11
Artikel 26 Persoonsgegevens .....	11

## Definities

### **Algemene Voorwaarden**

De algemene verkoop- en productvoorwaarden zoals opgenomen in dit document.

### **Aanvullende voorwaarden**

Voorwaarden die voor bepaalde klanten per afzonderlijk document worden overeengekomen.

### **Cliënt**

Natuurlijke of rechtspersoon, handelend in de uitoefening van beroep of bedrijf.

### **Bewijs van Inzet**

Document dat door U tezamen met de afleverende dealer wordt ondertekend als bewijs van het in ontvangst nemen van het Voertuig. De datum van aflevering zoals vermeld op dit bewijs wordt gehanteerd als startdatum van de Leaseperiode.

**Lessor** (leasemaatschappij) De rechtspersoon 'Leasemaatschappij' die met U een overeenkomst van Operationele Lease sluit, zal sluiten of heeft gesloten. DirectLease Fietslease is een handelsnaam van Van Mossel Autolease Zuid B.V.

### **Leasecontract**

Het schriftelijke of elektronische document waarin de partijen van de Leaseovereenkomst zijn aangeduid en waarin alle belangrijke punten van de Leaseovereenkomst zijn weer gegeven.

### **Leaseovereenkomst**

Een overeenkomst van Operationele Lease met betrekking tot een Voertuig.

### **Leaseperiode**

De periode waarin U op grond van de Leaseovereenkomst het recht op gebruik van het Voertuig heeft.

### **Operationele Lease**

De leasevorm waarin het eigendom van het Voertuig bij Lessor blijft en U voor een bepaalde periode van ten minste twaalf maanden, tenzij anders overeengekomen, het gebruiksrecht van het Voertuig krijgt.

### **Termijnbedrag**

Het maandelijks te betalen bedrag. Lessor noemt dit ook wel leasetermijn, leasetarief of maandtermijn.

### **Lessee**

De afnemer die met Lessor een overeenkomst van Operationele Lease sluit, zal sluiten of heeft gesloten.

### **Bestuurder**

De werknemer van Lessee, die het voertuig ter beschikking gesteld krijgt

### **Voertuig**

Het geleased of te leasen object met ten minste twee wielen zonder kenteken of uitsluitend gekentekend door het RDW met een blauwe kentekenplaat en derhalve niet sneller mag rijden dan 25 km/uur, als ook een elektrische voertuig dat uitsluitend gekentekend is door het RDW met een gele kentekenplaat en derhalve niet sneller mag rijden dan 45 km/uur, niet zijnde een auto of een soortgelijk gemotoriseerd Voertuig.

### **Voorwaarden**

Indien Voorwaarden wordt vermeld, wordt hiermee een combinatie van de Algemene Voorwaarden, eventuele Aanvullende Voorwaarden en/of Verzekeringsvoorwaarden bedoeld.

## **Artikel 1 Toepasselijkheid en wijziging**

1.1 Deze Algemene Voorwaarden zijn van toepassing op alle offertes en leasecontracten van Lessor ter zake van zakelijke operationele fiets lease.

1.2 Lessor verklaart op het moment van afsluiten van de Leaseovereenkomst de meest recente versie van deze voorwaarden van toepassing.

1.3 Afwijkende of Aanvullende Voorwaarden zijn slechts van toepassing indien deze schriftelijk tussen Lessee en Lessor zijn overeengekomen.

1.4 Indien enige bepaling van deze Algemene Voorwaarden nietig zou zijn, blijven de Algemene Voorwaarden voor het overige in stand en wordt de betreffende bepaling vervangen door een bepaling die de oorspronkelijke bedoeling van die bepaling zoveel mogelijk benadert.

1.5 De bij Lessor geldende verzekeringsvoorwaarden voor de Cascoverzekering, Diefstal, Ongevallen Opzittende Verzekering (OOV), Pechhulp en de Verhaalsrechtsbijstand Verzekering kunt U vinden op de website van Lessor ([www.directlease.nl](http://www.directlease.nl)) en worden door het aangaan van de Leaseovereenkomst geacht door de Afnemer gekend en aanvaard te zijn.

1.6 Lessor heeft het recht deze Algemene Voorwaarden te herzien en deze aan te passen. Lessee zal schriftelijk of via elektronische weg door Lessor in kennis worden gesteld van een dergelijke aanpassing. Tot 30 dagen na de aanpassingsdatum heeft Lessee het recht de aanpassing te weigeren indien de aanpassing leidt tot ingrijpende wijzigingen, tenzij deze wijzigingen voortvloeien uit een wettelijke regeling of bepaling. Maakt Lessee van dit recht geen gebruik, dan wordt hij geacht met de aanpassing(en) in te stemmen.

## **Artikel 2 Het aanbod/de offerte**

Lessor brengt het aanbod uit via haar website. De offerte bevat de belangrijkste elementen van de Leaseovereenkomst. Deze worden op voldoende duidelijke wijze omschreven zodat de afnemer een goede beoordeling van het aanbod kan maken. Het aanbod/de offerte wordt altijd onder voorbehoud van kredietacceptatie door de Leasemaatschappij uitgebracht.

## **Artikel 3 De documenten van de Leaseovereenkomst en hun onderlinge rangorde**

De rechten en plichten verbonden aan de Leaseovereenkomst zijn te vinden in de volgende documenten:

- het Leasecontract en / of opdrachtformulier. Dat is het door Lessee te ondertekenen document waarop de gegevens van Lessor en Lessee zijn ingevuld en waarop de belangrijkste onderdelen van de Leaseovereenkomst zijn vastgelegd, zoals:
  - het merk, het type en de uitvoering van het Voertuig
  - de overeengekomen duur van de Leaseperiode
  - de belangrijkste bedragen en tarieven, zoals:
- het bij aanvang van de Leaseovereenkomst geldende Termijnbedrag
- de bij aanvang van de Leaseperiode geldende hoogte van het eigen risico voor schade
  - de van toepassing zijnde voorwaarden
- deze Algemene Voorwaarden
- de eventuele Aanvullende Voorwaarden
- de Verzekeringsvoorwaarden
- de SEPA machtiging
- de inleverhandleiding. Daarin staan bepalingen over de gang van zaken bij inlevering van het Voertuig en over de afhandeling van schade die bij inlevering aan het Voertuig wordt geconstateerd.

Lessor voegt alle documenten, waarin de voorwaarden van de Leaseovereenkomst zijn vastgelegd, bij het Leasecontract en stelt ze vóór het sluiten van de overeenkomst aan Lessee ter beschikking.

## **Artikel 4 Rechtsverhouding**

De Leaseovereenkomst strekt ertoe om Lessee het gebruiksrecht van het Voertuig te verschaffen.

Lessor blijft steeds eigenaar van het Voertuig en het is Lessee verboden het Voertuig te vervreemden, te verpanden of anderszins te bezwaren, te verhuren of op enigerlei wijze aan derden in gebruik te geven of voor een ander doel te gebruiken dan waarvoor het Voertuig bestemd is, dan wel rechten en verplichtingen voortvloeiend uit het contract aan derden over te dragen.

## **Artikel 5 Duur van de Leaseovereenkomst en ingang van de Leaseperiode**

5.1 De Leaseovereenkomst gaat in op het moment dat Lessor het door Lessee ondertekende Leasecontract heeft ontvangen. Betreft het een contract dat op elektronische wijze wordt verzonden (gescand, e-mail, webformulier en dergelijke) dan wordt onder 'ondertekend' verstaan de voor die vorm vereiste accordering.

5.2 Als bij ondertekening van het Leasecontract nog niet bekend is wanneer het Voertuig afgehaald kan worden, ontvangt Lessee een bericht van Lessor of van de dealer van het Voertuig zodra bekend is wanneer het Voertuig afgehaald kan worden.

5.3 De Leaseperiode gaat in op de dag waarop het Voertuig aan Lessee geleverd wordt. Dit is anders als Lessee het Voertuig niet afhaalt binnen 5 dagen nadat het volgens bericht van Lessor of de dealer afgehaald kan worden. In dat geval gaat de Leaseperiode in op de dag na die periode van 5 dagen.

5.4 De Leaseperiode eindigt als de overeengekomen duur daarvan verstreken is, als de Leaseovereenkomst eerder wordt ontbonden of volgens deze Algemene Voorwaarden wordt opgezegd. Lessee is, met uitzondering van de verstreken Leaseperiode, de opzeggingsvergoeding verschuldigd zoals vermeld in artikel 15 van deze Algemene Voorwaarden.

## **Artikel 6 Aflevering Voertuig**

6.1 Het Voertuig wordt afgeleverd op het huis- of werkadres van Lessee, tenzij anders overeengekomen.

6.2 Voor Lessor is het van belang dat Lessee zelf het Voertuig in ontvangst neemt. Voordat het Voertuig aan Lessee afgeleverd wordt, ondertekent Lessee het Bewijs van Inzet. Bij de aflevering dient Lessee zijn identiteitsbewijs ter inzage beschikbaar te hebben ter vaststelling van zijn identiteit.

6.3 Bij aflevering van het Voertuig ontvangt Lessee tevens informatie over het gebruik en onderhoud van het Voertuig.

6.4 Voor het geval dat het voor aflevering gereedstaande Voertuig niet binnen een redelijke termijn door Lessee in ontvangst is genomen, wordt de aflevering geacht te hebben plaatsgevonden 5 dagen nadat aan Lessee kenbaar is gemaakt dat het Voertuig voor aflevering gereed staat.

6.5 Overschrijding van een door Lessor genoemde afleveringstermijn levert geen verzuim op voor Lessor.

## **Artikel 7 Het Termijnbedrag en wijzigingen**

7.1 Onder de voorwaarden en beperkingen van de Leaseovereenkomst neemt Lessor onderstaande kosten voor gebruik van het Voertuig op in het Termijnbedrag:

- kosten van afschrijving en rente
- kosten van reparatie en regulier onderhoud van het Voertuig
- vervanging van banden bij reguliere slijtage
- premie van een verzekering of de kosten van het treffen door Lessor van een voorziening voor eventuele schade aan het Voertuig door aanrijding, diefstal en andere plotseling van buiten komende gebeurtenissen (casco'schade)
- premie voor de Ongevallen Opzettende Verzekering
- premie voor Verhaalsrechtsbijstand Verzekering
- kosten van pechhulp. Lessee kan een beroep doen op een hulpdienst via de verzekering. Hoe te handelen staat vermeld in de verzekeringsinstructie, welke na aflevering van het Voertuig wordt verstrekt
- eventueel andere kosten, indien dat is bepaald in het Leasecontract.

7.2 Alle kosten die niet in de voorgaande opsomming zijn opgenomen, maken geen onderdeel uit van het Termijnbedrag. Zo komen bijvoorbeeld de kosten van laden van de accu en van bekeuringen voor eigen rekening van Lessee.

7.3 Lessor mag het Termijnbedrag na de totstandkoming van de Leaseovereenkomst wijzigen in de volgende gevallen:

- als na ondertekening van het Leasecontract belastingen of heffingen in verband met het bezit of gebruik van het Voertuig gewijzigd worden. Voorbeelden van deze belastingen zijn de BTW en assurantiebelasting
- als na ondertekening van het Leasecontract nieuwe belastingen of heffingen in verband met het bezit of het gebruik van het Voertuig worden ingevoerd

- als na ondertekening van het Leasecontract wijzigingen plaatsvinden met betrekking tot subsidies of als subsidies niet worden toegekend
  - als tussen de ondertekening van het Leasecontract en de aflevering van het Voertuig de aanschafprijs van het Voertuig wordt verhoogd
  - als de verzekeringspremie wijzigt
  - als de specificatie van het Voertuig op verzoek van u, dan wel als gevolg van wettelijke voorwaarden wijzigt
- De aangepaste leasetermijn geldt vanaf het moment dat de omstandigheden zich hebben gewijzigd.

## **Artikel 8 Betaling van het Termijnbedrag en van andere bedragen**

8.1 Lessee betaalt het Termijnbedrag inclusief BTW vanaf het begin van de Leaseperiode. Dit is dus vanaf het moment dat Lessee het Voertuig ophaalt of, als Lessee het Voertuig 5 dagen nadat het Voertuig klaar staat nog niet heeft opgehaald, vanaf de eerste dag na die periode van 5 dagen.

8.2 Lessee betaalt het Termijnbedrag totdat de Leaseperiode is geëindigd, zoals vastgelegd in artikel 5 van deze Algemene Voorwaarden, en Lessee het Voertuig bij Lessor of een door Lessor aan te geven locatie heeft ingeleverd. Als de Leaseovereenkomst is geëindigd wegens diefstal of total-loss van het Voertuig, geldt het vereiste van inlevering van het Voertuig door Lessee niet.

8.3 Het Termijnbedrag geldt per kalendermaand. Als de Leaseperiode na de eerste dag van een kalendermaand begint of de Leaseovereenkomst vóór de laatste dag van een kalendermaand eindigt, wordt het Termijnbedrag berekend over het aantal dagen van de Leaseperiode in de desbetreffende maand.

8.4 Het Termijnbedrag is bij vooruitbetaling verschuldigd; andere bedragen zijn binnen 14 dagen na de factuurdatum verschuldigd. Betaling van de maandtermijnen en andere bedragen kan alleen via automatische incasso plaatsvinden, met uitzondering van de opzeggingsvergoeding. Deze dient Lessee zelf over te maken. Door ondertekening van de SEPA Incassomachtiging verleent Lessee toestemming aan Lessor om de verschuldigde bedragen te incasseren van zijn bankrekening.

8.5 Niet of niet tijdige betaling van enig door Lessee verschuldigd bedrag levert verzuim van Lessee op. Lessee is dan over het niet (tijdig) betaalde bedrag een rente verschuldigd van 1% per maand, waarbij een ingegane maand voor een volle maand wordt gerekend.

8.6 Indien Lessee het Termijnbedrag of andere bedragen niet tijdig betaalt, kan de overeenkomst ontbonden worden door Lessor. Indien Lessor de Leaseovereenkomst ontbindt wegens niet-betaling wordt de reeds bestaande vordering op Lessee verhoogd met de ontbindingsvergoeding. Deze ontbindingsvergoeding is gelijk aan de opzeggingsvergoeding zoals beschreven in artikel 16 van deze Algemene Voorwaarden. De ontbindingsvergoeding is Lessee verschuldigd naast de andere bedragen. Om de Leaseovereenkomst wegens niet-betaling te kunnen ontbinden, ontvangt Lessee eerst een aangetekende brief, met een kopie per gewone post of per e-mail. In die brief wordt Lessee in de gelegenheid gesteld alsnog binnen 14 dagen te betalen, onder mededeling dat Lessor anders de Leaseovereenkomst mag ontbinden en dat Lessee dan de hiervoor genoemde vergoeding verschuldigd is. Indien op het moment waarop die termijn afloopt de Leaseovereenkomst kan worden opgezegd, wijst Lessor de Lessee op de regeling van opzegging van artikel 15 van deze Algemene Voorwaarden.

8.7 De facturen voor de maandtermijnen en andere bedragen ontvangt Lessee op het bij Lessor bekende e-mailadres. Indien het e-mailadres van Lessee wijzigt, dan geeft Lessee dat direct door aan Lessor. Niet door Lessee ontvangen facturen veranderen niets aan uw betalingsverplichting.

8.8 Het feit dat het Voertuig om wat voor reden dan ook niet kan worden gebruikt, heeft geen invloed op de betalingsverplichtingen van Lessee, tenzij Lessor de Lessee schriftelijk heeft medegedeeld dat de betalingsverplichting wordt opgeschort.

8.9 Lessee komt geen beroep op verrekening toe.

## **Artikel 9 Aanbrengen van accessoires**

9.1 Lessee mag zelf accessoires of andere wijzigingen of toevoegingen aanbrengen op het Voertuig na schriftelijke toestemming van Lessor. De accessoires moeten aangebracht en verwijderd kunnen worden zonder dat schade aan het Voertuig ontstaat. Vóór inlevering van het Voertuig moeten de accessoires verwijderd worden, tenzij Lessor de Lessee heeft bericht dat dit niet nodig is. Kosten van verzekering, onderhoud, reparatie en vervanging van door Lessee zelf aangebrachte accessoires zijn voor eigen rekening van Lessee.

9.2 Als Lessee door hem zelf aangebrachte accessoires niet verwijdert, wordt Lessor automatisch en zonder vergoeding eigenaar van de accessoires.

## **Artikel 10 Verzekeringsvoorwaarden**

10.1 Het risico voor schade aan het Voertuig zelf door aanrijdingen en dergelijke (cascoschade) is afgedekt conform een goede en uitgebreide dekking van Cascoverzekering. Voor cascoschade geldt dat in sommige gevallen geen dekking bestaat en dat de schade dan op Lessee kan worden verhaald.

Zo geldt ook voor cascoschade dat die op Lessee verhaald kan worden als de bestuurder van het voertuig meer alcohol in zijn bloed had dan toegestaan, of niet heeft meegewerkt aan een onderzoek daarnaar, of indien de bestuurder in het geheel niet heeft meegewerkt aan een onderzoek naar de toedracht van de schade. De precieze voorwaarden staan opgenomen in de Verzekeringsvoorwaarden (zie artikel 10.2).

10.2 In de Leaseovereenkomst zijn de Cascoschades, Ongevallen Opzittende Verzekering en Verhaalsrechtsbijstand Verzekering opgenomen. De Verzekeringsvoorwaarden zijn hierop van toepassing. De Verzekeringsvoorwaarden zijn te vinden op de website van Lessor ([www.directlease.nl](http://www.directlease.nl)).

10.3 Bij een gedekte cascoschade betaalt Lessee per schadegeval een eigen risico, als het bedrag van de casco schade even groot of groter is dan het bedrag van het eigen risico. Als het bedrag van de casco schade lager is dan het bedrag van het eigen risico, dan betaalt Lessee het bedrag van de schade.

10.4 Als de cascoschade verhaald is op een derde, betaalt Lessor het eigen risico in verband met die schade terug aan Lessee.

10.5 De hoogte van het eigen risico staat vermeld in de verzekeringsvoorwaarden en op het Leasecontract.

10.6 Lessor heeft ervoor gekozen om standaard een Ongevallen Opzittende Verzekering op te nemen in de Leaseovereenkomst. De Verzekeringsvoorwaarden, die te vinden zijn op [www.directlease.nl](http://www.directlease.nl), zijn hierop van toepassing voor dat deel dat betrekking heeft op de Ongevallen Opzittende Verzekering en de Verhaalsrechtsbijstand Verzekering.

10.7 Lessor beschouwt diefstal van het Voertuig als cascoschade waarnaar als zodanig dient te worden gehandeld. Tevens doet Lessee direct na constatering van diefstal, uiterlijk binnen 48 uur, aangifte bij de politie en overlegt Lessee de twee originele sleutels aan Lessor of een door Lessor ingeschakelde verzekeringsexpert. Het politierapport stuurt Lessee direct na ontvangst naar Lessor. Indien Lessee niet voldoet aan het gestelde in de Verzekeringsvoorwaarden en de verzekeraar de schade niet vergoedt, komt de schade voor rekening van Lessee. De precieze voorwaarden staan opgenomen in de Verzekeringsvoorwaarden (zie artikel 10.2).

10.8 Diefstal of vermissing van sleutels meldt Lessee direct bij Lessor en daarvan doet Lessee direct aangifte bij de politie. Het politierapport stuurt Lessee direct na ontvangst naar Lessor.

10.9 Schade aan of verlies van persoonlijke eigendommen die zich op het Voertuig bevonden en/of accessoires die Lessee zelf heeft aangebracht en die niet opgenomen zijn in de Leaseovereenkomst, komen voor eigen rekening van Lessee.

10.10 Indien aanpassingen aan het Voertuig of de software worden gedaan waardoor de verzekeringsdekking komt te vervallen, komen alle kosten voor schade, gevolgschade en reparaties voor rekening van Lessee.

10.11 Lessor treedt op als verzekeringnemer van collectieve verzekeringsvoorwaarden, waarin Lessee toetreedt door het afsluiten van een Leaseovereenkomst met Lessor.

10.12 Indien de verzekering op grond van de Verzekeringsvoorwaarden beëindigd wordt door de verzekeraar, dient Lessee onverwijld voor eigen rekening een verzekering met betrekking tot het Voertuig aan te gaan. Deze verzekering dient minimaal dezelfde dekking te hebben als de door Lessor afgesloten verzekering. In de overbruggende periode tussen het beëindigen van de verzekering en het aangaan van een nieuwe verzekering door Lessee, is Lessee aansprakelijk voor het gehele bedrag van mogelijke schade, reparaties of andere kosten die normaal gesproken onder de verzekering gedekt zouden zijn. Lessee stelt Lessor direct in kennis nadat een nieuwe verzekering afgesloten is en verstrekt daarbij de benodigde documenten aan Lessor.

10.13 Indien Lessee niet onverwijld, doch uiterlijk binnen 7 dagen na het beëindigen van de verzekering door de verzekeraar, voor eigen rekening een nieuwe verzekering heeft afgesloten en dit aan Lessor heeft gemeld als omschreven in het vorige lid, dan is Lessor bevoegd de Leaseovereenkomst per dat moment te beëindigen conform artikel 16 van deze Algemene Voorwaarden.

## **Artikel 11 Gebruik Voertuig**

11.1 Algemeen geldt dat Lessee met het Voertuig dient om te gaan als een goed huisvader betaamt. Met het Voertuig mag niet op zodanige wijze worden omgegaan dat er volgens de Verzekeringsvoorwaarden of de bepalingen in de afzonderlijke voorwaarden over dekking van cascoschade geen dekking bestaat.

11.2 Als er schade aan het Voertuig is ontstaan, mag niet met het Voertuig verder worden gereden als daardoor de schade kan verergeren.

11.3 Het doen en laten van andere bestuurders of andere gebruikers van het Voertuig komt voor de toepassing van de voorwaarden van de Leaseovereenkomst voor rekening van Lessee alsof het eigen doen en laten van Lessee betreft. Lessee is dus aansprakelijk voor andere gebruikers. Als het Voertuig is gestolen, is Lessee echter niet aansprakelijk voor wat er na de diefstal met het Voertuig gebeurt. Voorwaarde is dat Lessee (of de andere gebruiker van het Voertuig) de vermissing van het Voertuig direct meldt bij de politie en aangifte van diefstal doet.

11.4 Het Voertuig mag door iedereen bestuurd worden, tenzij de aard van het Voertuig of de wegenverkeerswet een hogere leeftijd voorschrijft; dan geldt die hogere leeftijd. Indien de toepasselijke wetgeving wijzigt gedurende de Looptijd van de Leaseovereenkomst, geldt de dan geldende toepasselijke wetgeving, waarbij het overige van deze Algemene Voorwaarden onverminderd van kracht blijft.

11.5 Voor het gebruik van het Voertuig dient de bestuurder te allen tijde conform de wegenverkeerswet en veiligheidsinstructies gekleed te zijn.

11.6 Lessee mag het voertuig niet vervreemden, verpanden, verhuren of anderszins bezwaren of op enigerlei andere wijze langdurig aan derden in gebruik geven, of voor een ander doel gebruiken dan waarvoor het voertuig bestemd is, of een handeling verrichten die de belangen van Lessor kunnen schaden, dan wel rechten of plichten uit de Leaseovereenkomst aan derden overdragen

## **Artikel 12 Reparatie en onderhoudsbeurt**

12.1 Lessee houdt zelf de bandenspanning en het niveau van de acculading op het voorgeschreven peil volgens de richtlijnen de fabrikant. De kosten daarvan zijn voor rekening van Lessee.

12.2 Lessee houdt zelf bij wanneer het Voertuig een onderhoudsbeurt nodig heeft. Zodra het Voertuig volgens de richtlijnen van de fabrikant een onderhoudsbeurt nodig heeft, maakt Lessee daartoe een afspraak bij de erkende speciaalzaak van het betreffende merk. Vervolgens brengt Lessee zelf het Voertuig naar de vestiging of vindt service aan huis plaats. Om misverstanden over de betaling van de kosten te voorkomen, moet Lessee aan de erkende speciaalzaak van het betreffende merk doorgeven dat het Voertuig eigendom is van Lessor en dat zij Lessor vooraf om toestemming voor onderhoud moet vragen. Als het Voertuig in het buitenland is en volgens het onderhoudsschema een onderhoudsbeurt nodig is, dan kan met de onderhoudsbeurt gewacht worden tot het Voertuig weer in Nederland is. Reguliere onderhoudsbeurten uitgevoerd in het buitenland zijn niet opgenomen in het Leasecontract.

12.3 Als het Voertuig een defect heeft dat gerepareerd moet worden, dan kan Lessee dit eveneens na het maken van een afspraak laten repareren bij de erkende speciaalzaak van het betreffende merk. Ook daarvoor geldt dat Lessee bij het aanbieden van het Voertuig voor reparatie moet doorgeven dat het Voertuig eigendom is van Lessor en dat DirectLease Fietslease om toestemming moet worden gevraagd.

12.4 Lessor betaalt de kosten voor reparatie of de onderhoudsbeurt rechtstreeks aan de erkende speciaalzaak van het betreffende merk, op voorwaarde dat Lessor vooraf toestemming heeft gegeven voor de reparatie of de onderhoudsbeurt. Voor reparatie in het buitenland waarvoor Lessor toestemming heeft gegeven, kan Lessee zelf de kosten betalen. Lessee moet dan vragen om een factuur die op naam van Lessor is gesteld. Deze (originele) factuur stuurt Lessee samen met een bewijs van betaling aan Lessor. De kosten worden dan - tot het bedrag waarvoor toestemming is gegeven - door Lessor aan Lessee vergoed.



### **Artikel 13 Vervangend Voertuig**

13.1 Enkel als de kostenontwikkeling van het Voertuig dat nodig maakt, is Lessor gerechtigd het Voertuig voor de verdere duur van het Leasecontract permanent te vervangen door een Voertuig van een gelijk of nagenoeg gelijk type en uitvoering. Een en ander geschiedt in overleg met Lessee.

13.2 Indien het voertuig niet gebruikt kan worden als gevolg van een mankement of het herstel daarvan, welke niet binnen 24 uur uitgevoerd kan worden, zaterdag, zon- en feestdagen niet meegerekend, zal Lessor na uiterlijk 24 uur een vervangend voertuig ter beschikking stellen voor de periode dat het voertuig niet ter beschikking staat van Lessee.

Dit geldt niet in geval van diefstal van het voertuig.

### **Artikel 14 Beslag op het Voertuig en boetes**

14.1 Als er beslag op het Voertuig wordt gelegd, of als dat waarschijnlijk zal gebeuren, deelt Lessee de beslaglegger direct mede dat het Voertuig niet het eigendom van Lessee is, maar eigendom is van Lessor. Verder stelt Lessee de Lessor direct op de hoogte van het beslag en geeft Lessee direct de gegevens van Lessor door aan de beslaglegger. Lessee machtigt Lessor op haar verzoek om het nodige te doen om een eind aan het beslag te maken of dat te voorkomen. Als het beslag na het einde van de Leaseovereenkomst voortduurt, blijft Lessee verplicht het Termijnbedrag te betalen totdat het Voertuig weer vrij van beslag in het bezit van Lessor is.

14.2 Lessee is aansprakelijk voor alle boetes en de gevolgen van andere maatregelen in verband met het gebruik van het Voertuig. Boetes en dergelijke ontvangt Lessee rechtstreeks door de boete-innende instanties. Lessee is zelf verantwoordelijk voor de juiste en tijdige afwikkeling van de boete.

### **Artikel 15 Opzegging Leaseovereenkomst voor einde Leaseperiode**

15.1 Gedurende het eerste jaar is de Leaseovereenkomst niet opzegbaar. Daarna kan Lessee het contract vroegtijdig beëindigen, onder de voorwaarde dat Lessee dit ten minste twee maanden van tevoren schriftelijk aan Lessor kenbaar maakt en Lessee de Lessor een opzeggingsvergoeding betaalt. Deze vergoeding bedraagt 50% van de resterende leasetermijnen met een minimum van € 250,-.

Indien Lessor extra kosten moet maken om de Leaseovereenkomst vroegtijdig te beëindigen, dan is Lessor te allen tijde gerechtigd deze extra kosten, voorzien van specificatie, bij Lessee in rekening te brengen.

15.2 Onverlet het recht van Lessor om het contract te ontbinden in een dergelijk geval, wordt het annuleren van een in opdracht van Lessee besteld Voertuig, alsmede het niet in ontvangst willen nemen van dit Voertuig door Lessee, beschouwd als een vroegtijdige beëindiging door Lessee.

In dit geval is Lessee gehouden Lessor volledig schadeloos te stellen.

Deze schadeloosstelling bestaat uit het vergoeden van alle ten gevolge van de vroegtijdige beëindiging opkomende kosten, schade en interesten, waaronder die van juridische en andere bijstand.

### **Artikel 16 Ontbindingsvergoeding**

16.1 Lessor mag de overeenkomst ontbinden als Lessee het Termijnbedrag of andere bedragen niet heeft betaald, ook niet nadat Lessee daartoe in de gelegenheid bent gesteld. Lessor waarschuwt Lessee voorafgaand aan de ontbinding tijdig.

Verder kan Lessor de overeenkomst ontbinden als:

- Lessee failliet wordt verklaard of de Wet schuldsanering natuurlijke personen op Lessee van toepassing wordt verklaard
- Lessee verhuist naar het buitenland
- Lessee onder curatele of onder bewind wordt gesteld
- het Voertuig is gestolen
- het Voertuig als gevolg van schade zodanig beschadigd is dat het uit technisch of economisch oogpunt redelijkerwijs onverantwoord is het Voertuig te herstellen.
- de verzekeraar de verzekering beëindigt op grond van de Verzekeringsvoorwaarden en Lessee niet tijdig voor eigen rekening een nieuwe verzekering heeft afgesloten als omschreven in artikel 10.13 en

10.14. De wettelijke ontbindingsmogelijkheden zijn verder volledig van toepassing.  
Als Lessor de Leaseovereenkomst wenst te ontbinden wegens uw verhuizing naar het buitenland zal Lessor, voordat zij daartoe overgaat, Lessee wijzen op de regeling van opzegging van artikel 15 van deze Algemene Voorwaarden. In geval de diefstal of total-loss van het Voertuig gedekt wordt door de verzekeringsmaatschappij of volledig verhaalbaar is op een derde, geldt de ontbindingsvergoeding niet.  
16.2 De ontbindingsvergoeding wordt op eenzelfde manier berekend als in artikel 15.

### **Artikel 17 Schade door gebrek aan het Voertuig**

Als het Voertuig een gebrek heeft, is Lessor voor schade die daarvan het gevolg is alleen aansprakelijk als Lessor het gebrek bij het aangaan van de Leaseovereenkomst kende, behoorde te kennen of als het ontstaan van het gebrek is toe te rekenen aan Lessor.

### **Artikel 18 Adreswijziging**

Als Lessee verhuist, dient Lessee zijn nieuwe adres aan Lessor door te geven. Als het e-mailadres van Lessee wijzigt, moet Lessee dat ook aan Lessor doorgeven. Totdat dat is gebeurd, kan Lessor alle voor Lessee bestemde berichten aan het laatste door Lessee opgegeven adres en/of e-mailadres sturen. Een nieuw telefoonnummer dient Lessee ook door te geven aan Lessor. Deze wijzigingen moeten schriftelijk of per e-mail worden doorgegeven.

### **Artikel 19 Toepasselijk recht**

Op de Leaseovereenkomst is Nederlands recht van toepassing. Eventuele geschillen zullen worden berecht door de bevoegde rechter binnen wiens arrondissement de vestigingsplaats van Lessor is gelegen.

### **Artikel 20 Wijziging van de Leaseovereenkomst**

Als daartoe aanleiding bestaat, kan Lessor samen met Lessee de Leaseovereenkomst wijzigen. Die wijziging wordt dan schriftelijk vastgelegd.

### **Artikel 21 Hoofdelijkheid**

Indien meerdere (rechts-)personen als Lessee optreden, is elk van deze (rechts-)personen hoofdelijk aansprakelijk voor zowel de betaling van de Leasetermijn(en) als voor de kosten en/of schade, voortvloeiende uit het niet correct nakomen van het Leasecontract.

### **Artikel 22 Inlevering van het Voertuig en afhandeling van de Leaseovereenkomst**

22.1 Lessee moet het Voertuig op de laatste werkdag van de Leaseperiode inleveren. Indien de laatste dag of dagen van de Leaseperiode in het weekeinde of op een feestdag vallen, betekent dit dat Lessee het Voertuig voorafgaand aan het weekeinde of de feestdag(en) in moet leveren. Die laatste dag of dagen van de Leaseperiode Lessee dus niet over het Voertuig beschikken. Het bedrag van de Leasetermijn over die dag of dagen wordt in dat geval aan Lessee terugbetaald.

22.2 Lessee moet tijdig voor het einde van de Leaseperiode een afspraak voor de inlevering maken met Lessor of haar vertegenwoordiger. Lessor bericht Lessee dan waar het Voertuig moet worden ingeleverd.

22.3 Als Lessee het Voertuig niet tijdig inlevert, blijft Lessee verplicht tot betaling van het Termijnbedrag totdat het Voertuig is ingeleverd.

22.4 Bij inlevering van het Voertuig beoordeelt een medewerker van Lessor of van het bedrijf waar het Voertuig ingeleverd moet worden, samen met Lessee of het Voertuig beschadigd is, schoon is en of alle bij het Voertuig afgeleverde toebehoren, onderdelen en documenten aanwezig zijn.

Het resultaat van die beoordeling wordt vastgelegd in een inname rapport. Lessee is niet verplicht aanwezig te zijn bij die beoordeling, maar als er een verschil van mening ontstaat over de juistheid van het inname rapport, moet Lessee bewijzen dat het rapport onjuist is.

22.5 Als bij inname schade wordt geconstateerd, dan wordt eerst vastgesteld of de schade of verontreiniging al door Lessee gemeld is bij Lessor of bij haar verzekeraar. Als dat het geval is, is/wordt de schade afgehandeld volgens de regeling van artikel 10 van deze Algemene Voorwaarden. Als de schade niet is gemeld, beoordeelt Lessor of deze volgens rekening van Lessor of Lessee komt. Daarbij hanteert Lessor de maatstaven zoals vermeld in het innameprotocol van Lessor. In het innameprotocol is namelijk

een omschrijving opgenomen van de bij de inname van de Voertuigen meest geconstateerde schades en verontreinigingen. Daarbij is telkens vermeld in hoeverre dergelijke schade voor rekening van Lessee komt. Staat de schade niet vermeld in het innameprotocol, dan geldt het oordeel van Lessor.

22.6 Per beschadiging komt het bedrag van de herstelkosten voor uw rekening, tot het bedrag van het eigen risico. Dat geldt ook als bij één schadegeval meer beschadigingen zijn veroorzaakt.

### **Artikel 23 Eindafrekening**

Na inlevering van het Voertuig wordt de eindafrekening opgemaakt. De eindafrekening bevat de verrekening van niet gemelde schades geconstateerd bij inlevering en verrekening van de vooruitbetaalde maandtermijnen. De eindafrekening wordt automatisch geïncasseerd.

### **Artikel 24 Overdraagbaarheid**

25.1 Indien Lessee zijn bevoegdheden, rechten, voorrechten en acties uit een Leasecontract voortvloeiende, aan een derde (natuurlijke persoon) wenst over te dragen, dan is daartoe de schriftelijke toestemming van Lessor benodigd. Lessor kan nadere voorwaarden en kosten verbinden aan haar toestemming.

25.2 Lessor is gerechtigd alle vorderingen, bevoegdheden, rechten, voorrechten en acties verband houdend met het Leasecontract aan derden over te dragen dan wel te verpanden. Lessee verklaart aan een zodanige overdracht of verpanding mee te werken en verklaart dat die derde in geval van een zodanige overdracht, alle rechten bij deze Leaseovereenkomst aan Lessor toegekend, jegens Lessee zal kunnen uitoefenen.

### **Artikel 25 Overmacht**

Indien Lessor door een niet aan haar toerekenbare tekortkoming verhinderd is het contract uit te voeren, is Lessor bevoegd het contract zonder rechtelijke tussenkomst bij aangetekende brief te ontbinden, hetzij haar verplichtingen uit het Leasecontract op te schorten, totdat de betreffende overmacht opgehouden heeft te bestaan, zonder dat Lessor tot enige schadevergoeding gehouden is.

Een tekortkoming is in ieder geval niet aan Lessor toerekenbaar, indien deze is veroorzaakt door het niet tijdig aanleveren door importeur/fabriek/dealer/gebruiker aan Lessor, belemmerende overheidsmaatregelen, epidemieën/pandemieën, werkstaking, personeelsgebrek, beschadiging van het Voertuig tussen het moment van het sluiten van het contract en het tijdstip van aflevering.

### **Artikel 26 Persoonsgegevens**

27.1 Uw persoonsgegevens worden verwerkt in overeenstemming met de Algemene Verordening Gegevensbescherming (AVG) van 25 mei 2018 en het Privacy Reglement van Lessor. Dit reglement is te vinden op [www.vanmossel.nl](http://www.vanmossel.nl)

27.2 Lessor behoudt zich het recht voor persoonsgegevens te verwerken en te verstrekken aan derde partijen, indien dit noodzakelijk is en op basis van een wettelijke grondslag geschiedt.

**Algemene Voorwaarden Fietslease**

Versie 1.1 - 03/2020

DirectLease is een onderdeel van International Car Lease Holding / DirectLease fait part du groupe International Car Lease Holding



**DirectLease**

*Goudstraat 70*

*7554 NE Hengelo*

*Tel +31 (0)541 571 710*